



Sağlık Bilimleri Fakültesi



MART 2026
SAYI 63
CİLT 6

İÇİNDEKİLER



Sağlık Bilimleri
Fakültesi

- 8 İGÜ DÜNYA SIRALAMASINDA YÜKSELDİ: WEBOMETRICS 2026'DA DİKKAT ÇEKEN BAŞARI
- 10 PROF. DR. ARİF ÖNDER İSTANBUL TABİP ODASI TARAFINDAN PLAKETLE ONURLANDIRILDI.
- 11 "İLİŞKİ VE DUYGUSAL BAĞIMLILIKLAR"
- 12 SÜRDÜRÜLEBİLİR BESLENME ATÖLYESİ
- 13 BEBİS PROGRAMI KULLANIMI EĞİTİMİ II
- 14 SOSYAL HİZMET GÜNÜNDE ALANIN DUAYENLERİ ÖĞRENCİLERLE BULUŞTU
- 15 ÇOCUKLA BAĞ KURMAK: OYUN VE PROJEKTİF TEKNİKLER
- 16 SOSYAL HİZMET ÖĞRENCİLERİNDEN MESLEKİ UYGULAMA ZİYARETLERİ
- 17 AKADEMİK ÇALIŞMALAR
- 18 "DAHA AZ KONUŞULAN YENİ NESİL BAĞIMLILIKLAR" ATÖLYESİ GERÇEKLEŞTİRİLDİ.
- 19 ŞİDDET KİMİ ZAMAN GÖRÜNMEZ OLABİLİR,İZLEME KRİTİKTİR!
- 22 İGÜ'DE YEŞİLAY STANDI AÇILDI
- 23 İSTANBUL GELİŞİM ÜNİVERSİTESİ'NDE "BAĞIMLILIKLARI KONUŞUYORUZ: YEŞİLAY HAFTASI ÖZEL PANELİ" GERÇEKLEŞTİRİLDİ
- 24 DÜNYA NEREDEN BAŞLANARAK KURTARILABİLİR? İYİLİK VE ETİK ÜZERİNE SÖYLEŞİ
- 27 GELİŞİM OKUMALARI

Mart

“Sevgiyle büyüyen her insan iyi bir insan olur...”

İlber Ortaylı

P	S	Ç	P	C	C	P
						1
2	3	4	5	6	7	8
9	10	11	12	13	14	15
16	17	18*	19	20	21	22
23	24	25	26	27	28	29
30	31					

1-7 Mart: Yeşilay Haftası / Deprem Haftası

3 Mart: Dünya Kulak ve İşitme Günü

4 Mart: Dünya Obezite Günü

8 Mart: Dünya Kadınlar Günü

12 Mart: İstiklal Marşının Kabulü ve Mehmet Akif Ersoy'u Anma Günü

14 Mart: Tıp Bayramı

18 Mart: Çanakkale Zaferi ve Şehitleri Anma Günü

21 Mart: Down Sendromlular Günü



MART

*Dünya
Kadınlar Günü*

Kutlu Olsun



Sağlık Bilimleri
Fakültesi



12 Mart İstiklal Marşı'nın Kabulü ve Mehmet Akif Ersoy'u Anma Günü



12 Mart 1921





Sağlık Bilimleri
Fakültesi



14 MART

Sağlık İçin Emek Veren
Tüm Sağlık Çalışanlarının

TIP BAYRAMI

Kutlu Olsun



18 Mart 1915

Çanakkale Zaferi

ve Şehitleri Anma Günü

“Çanakkale Zaferi, Türk askerinin ruh kudretini gösteren şayanı hayret ve tebrik bir misaldir. Emin olmalısınız ki, Çanakkale Muharebelerini kazandıran bu yüksek ruhtur.”

Mustafa Kemal ATATÜRK



RAMAZAN

Bayramımız

Mübarek Olsun!



*İstanbul Gelişim Üniversitesi
sevdiklerinizle mutlu bayramlar diler.*



İGÜ Dünya Sıralamasında Yükseldi: Webometrics 2026'da Dikkat Çeken Başarı

Üniversitelerin akademik performansını; bilimsel üretim, dijital görünürlük ve açık erişim politikaları üzerinden değerlendiren Webometrics Dünya Üniversite Sıralamaları açıklandı. Yükseköğretim kurumlarının küresel ölçekteki konumunu ortaya koyan sıralamada İstanbul Gelişim Üniversitesi (İGÜ), 2026 sonuçlarında öne çıkan bir performans sergiledi. "Araştırma Üniversitesi" odağı doğrultusunda çalışmalarını sürdüren üniversite, dünya sıralamasında 1364'üncü sıraya yerleşirken; Türkiye genelinde 28'inci, vakıf üniversiteleri arasında ise 4'üncü sırada yer aldı.

Küresel Ölçekte Görünürlük ve Akademik Etki Artıyor.

Elde edilen sonuçlarla birlikte İGÜ, ulusal ve uluslararası sıralamalardaki konumunu üst sıralara taşıdı. Türkiye genelinde 28'inci sırada yer alan üniversite, vakıf üniversiteleri arasında 4'üncü sırada konumlanırken Avrupa sıralamasında ise 429'uncu sıraya yerleşti.

Webometrics'in temel göstergeleri arasında yer alan kategorilerde de üniversitenin performansı öne çıktı. Etki (görünürlük) sıralamasında 2026'ncı sırada yer alan İGÜ, açıklık (şeffaflık) kategorisinde 1878'inci, mükemmeliyet sıralamasında ise 1866'ncı sırada konumlandı.

Küresel Ölçekte Yükseliş İvmesi Devam Ediyor.

Son dört yılda Webometrics verilerinde istikrarlı bir yükseliş grafiği çizen İstanbul Gelişim Üniversitesi, bilimsel üretim kapasitesini artırmaya, uluslararası akademik iş birliklerini geliştirmeye ve açık erişim odaklı çalışmalarını sürdürmeye devam ediyor.

2026 sonuçlarında dünya, Avrupa ve Türkiye sıralamalarında kaydedilen bu eş zamanlı ilerleme, İGÜ'nün son dönemdeki akademik ve dijital performansındaki ivmeyi net biçimde yansıttı.





“Bilimsel üretim ve uluslararası görünürlük odaklı çalışmalarımızın karşılığını alıyoruz”

İstanbul Gelişim Üniversitesi Rektörü Prof. Dr. Bahri ŞAHİN, elde edilen sonuçlara ilişkin yaptığı değerlendirmede, üniversitenin akademik üretim ve uluslararası görünürlük odaklı çalışmalarının karşılık bulduğunu belirterek, “Webometrics sıralamalarında elde ettiğimiz bu ilerleme, üniversitemizin bilimsel üretim kapasitesini artırmaya yönelik kararlı yaklaşımının bir sonucudur. Açık erişim politikalarımızı güçlendirmeye, uluslararası iş birliklerimizi geliştirmeye ve akademik çıktılarımızın niteliğini artırmaya yönelik çalışmalarımızı sürdürüyoruz. Dijital görünürlüğümüzün artması, ürettiğimiz bilginin daha geniş kitlelere ulaşmasını sağlarken, küresel akademik ağ içindeki etkileşimimizi de güçlendirmektedir. Önümüzdeki dönemde de araştırma odaklı yaklaşımımızı sürdürerek, uluslararası sıralamalardaki konumumuzu daha da ileri taşımayı hedefliyoruz.” ifadelerini kullandı.



İGÜ ERGOTERAPİ BÖLÜM BAŞKANI BEYİN VE SİNİR CERRAHİSİ UZMANI PROF. DR. ARİF ÖNDER, MESLEKTE 50. YILINI DOLDURMASI DOLAYISIYLA İSTANBUL TABİP ODASI TARAFINDAN PLAKETLE ONURLANDIRILDI.

Yarım asırlık meslek hayatı boyunca sağlık alanına sunduğu katkılar, akademik çalışmaları ve yetiştirdiği öğrenciler, uzmanlar ve akademik personellerle önemli bir değer yaratan Prof. Dr. ÖNDER 'in bu anlamlı başarısı, kurumumuz için de gurur kaynağı olmuştur. İstanbul Tabip Odası tarafından takdim edilen 50. yıl plaketi, yalnızca bir meslek süresini değil; bilgi, emek, özveri ve insan hayatına dokunan yarım asırlık bir adanmışlığı simgelemektedir.



“İLİŞKİ VE DUYGUSAL BAĞIMLILIKLAR”

ATÖLYESİ GERÇEKLEŞTİ

İstanbul Gelişim Üniversitesi Sağlık Bilimleri Fakültesi Çocuk Gelişimi Bölümü, Bağımlılıkla Mücadele Koordinatörlüğü ve Öğrenci Dekanlığı iş birliğiyle düzenlenen “İlişki ve Duygusal Bağımlılıklar” başlıklı atölye, 5 Mart 2026 Perşembe günü Gelişim Tower Öğrenci Merkezi 17. katta gerçekleştirildi.

Çocuk Gelişimi Bölümü öğrencilerine yönelik olarak “İlişki ve Duygusal Bağımlılıklar” konulu bir atölye çalışması gerçekleştirildi. Öğrencilerin kişilerarası ilişkilerde sağlıklı sınırlar oluşturma, duygusal bağımlılık kavramını tanıma ve bu durumun bireysel yaşam üzerindeki etkilerini fark etme becerilerini geliştirmeyi amaçlayan atölye, yoğun ilgi gördü.

Etkinlikte, Çocuk Gelişimi Bölüm Başkanı ve Bağımlılıkla Mücadele Koordinatörü Doç. Dr. Nurten ELKİN ve Dr. Öğr. Üyesi Havva SAĞLAM atölye kapsamında ilişkilerde bağımlılık ve bağıllık arasındaki fark, sağlıklı ilişki dinamikleri, duygusal bağımlılığın belirtileri ve bireylerin psikolojik iyi oluşu üzerindeki etkileri ele alındı.

Ayrıca öğrencilerle birlikte vaka örnekleri üzerinden değerlendirmeler yapılarak günlük yaşamda karşılaşılabilecek durumlar üzerine tartışmalar gerçekleştirildi.

Etkileşimli etkinlikler ve grup çalışmalarıyla desteklenen programda öğrenciler kendi deneyimlerini paylaşma ve konuya farklı perspektiflerden yaklaşma fırsatı buldu. Atölye çalışması, öğrencilerin hem mesleki gelişimlerine katkı sağlaması hem de bireysel farkındalıklarını artırması açısından önemli bir deneyim sundu.

Program sonunda öğrenciler, ilişkilerde sağlıklı sınırlar kurmanın ve duygusal farkındalığın hem kişisel yaşamda hem de mesleki uygulamalarda önemli bir rol oynadığını ifade etti.



Tabaktan Geleceęe

Sürdürülebilir Beslenme Atölyesi

İstanbul Gelişim Üniversitesi Sağlık Bilimleri Fakültesi Beslenme ve Diyetetik Bölümü tarafından düzenlenen “Tabaktan Geleceęe: Sürdürülebilir Beslenme Atölyesi” etkinlięi, Beslenme İlkeleri ve Uygulamaları Laboratuvarı’nda davetli konukların katkıları ve öğrencilerin katılımıyla gerçekleştirildi.

Etkinlikte, sağlıklı beslenme ile sürdürülebilir yaşam arasındaki güçlü ilişki ele alındı. Katılımcılarla birlikte günlük besin seçimlerinin çevresel etkileri değerlendirilirken; tabaęımızdaki tercihlerin karbon ve su ayak izi üzerindeki etkisi, yerel ve mevsiminde beslenmenin önemi ile bitkisel besin tercihlerinin sürdürülebilirlik açısından rolü üzerinde duruldu.

Etkinlik kapsamında ayrıca mutfakta bilinçli pişirme yöntemleri ve kaynakların verimli kullanımı gibi konular da ele alındı. Sıfır atık ve menü içi döngü yaklaşımı çerçevesinde, mutfakta yapılan küçük tercihlerin çevresel etkiyi azaltmadaki potansiyeli uygulamalı olarak katılımcılarla paylaşıldı.

Gerçekleştirilen atölye çalışmasıyla sürdürülebilir beslenme konusundaki farkındalıęın artırılması ve çevre dostu beslenme yaklaşımlarına yönelik bilgi ve deneyim kazanılması amaçlandı.



BeBİS Programı Kullanımı Eđitimi II

İstanbul Gelişim Üniversitesi Sağlık Bilimleri Fakóltesi Beslenme ve Diyetetik Türkçe (24.02.2026) ve İngilizce (27.02.2026) Bölümleri tarafından Google Meet aracılığıyla “BeBİS Programı Kullanımı Eđitimi II” gerçekleştirildi. Etkinlik konuđu olarak Diyetisyen Ramazan BALBAY yer aldı.

BeBİS programı yaklaşık 20 yıldır aktif olarak hizmet vermekte olup, diyetisyenlere ve diyetisyen adaylarına önemli ölçüde destek sağlamaktadır. Diyetisyenler ve akademisyenlerin iş birliğiyle, mesleki etik kurallar doğrultusunda geliştirilen program; bilimsel temelli yapısıyla öne çıkmaktadır.

BeBİS, 20.000’i aşkın besine ait veri bankası ve 130’u aşkın besin öđesi analizi ile besinlerin, hazırlanan diyet planlarının ve yemek tariflerinin besin deđerlerini hesaplayabilen bilimsel ve profesyonel bir bilgisayar programıdır.

Menü planlaması ve besin analizi gibi konularda diyetisyenlere yardımcı olan program; bireye özgü kilo alma ve kilo verme grafikleri ile enerji planlaması gibi alanlarda da destek sunmaktadır.

Etkinlik kapsamında Diyetisyen Ramazan BALBAY, yaptığı sunumla BeBİS programının nasıl kullanıldığını ve kullanım basamaklarını aktarmış; programla ilgili gelen soruları da yanıtlamıştır.



SOSYAL HİZMET GÜNÜ'NDE ALANIN DUAYENLERİ ÖĞRENCİLERLE BULUŞTU

İstanbul Gelişim Üniversitesi Sağlık, Kültür ve Spor Daire Başkanlığı ve Sosyal Hizmet Kulübü iş birliğiyle organize edilen "Sosyal Hizmet Günü Üzerine Söyleşi" başlıklı seminerimiz, 24 Mart tarihinde K Blok Firnas Oditoryum Konferans Salonu'nda gerçekleştirildi. Sosyal Hizmet Bölüm Başkanı Prof. Dr. İsmet Galip YOLCUOĞLU'nun moderatörlüğünü üstlendiği bu anlamlı etkinlikte, sosyal hizmet mesleğinin dünü, bugünü ve geleceği kapsamlı bir şekilde ele alındı. Alanın değerli isimlerini bir araya getiren organizasyon, dinleyicilere unutulmaz bir bilgi ve deneyim paylaşımı sundu.

Etkinliğin ilk konuşmacısı olarak kürsüye çıkan Prof. Dr. Taner ARTAN, "Sosyal Hizmet'te Teorik Bilgi ve Alan Uygulaması" konulu sunumunda teori ile pratiğin entegrasyonuna dikkat çekti. Artan'ın özellikle "Harambee" felsefesine değindiği ufuk açıcı ve ilham verici sunumu büyük beğeni topladı. Ardından söz alan SHU Kahraman EROĞLU ise "İstanbul'da Sosyal Hizmet Yönetmek" başlıklı anlatımında, Türkiye'de sosyal hizmetin tarihsel gelişimi ve sahada edindiği kıymetli mesleki tecrübeleri katılımcılarla paylaştı. Son derece verimli ve keyifli geçen bu etkinlik, sosyal hizmetin dayanışma ruhunu bir kez daha vurguladı.



ÇOCUKLA BAĞ KURMAK: OYUN VE PROJEKTİF TEKNİKLER



İSTANBUL GELİŞİM ÜNİVERSİTESİ
SBF Sosyal Hizmet ve Çocuk Gelişimi Bölümü

SEMİNER
**ÇOCUKLA BAĞ KURMAK:
OYUN VE PROJEKTİF TEKNİKLER**

MODERATÖR:
• Dr. Öğr. Üyesi Merve DALMAZ

KONUŞMACILAR:
• Psk. Dnş. Hilal İLERİ ERTÜRK
Bağlanma Odaklı Oyun Atölyesi

• Dr. Psk. Semih TEZELİ
Projektif Bir Analiz-Manzara Çiz Testi

5 MART 2026
14:00 / 16:00
E BLOK TUSİ KONFERANS SALONU
gelisim.edu.tr

Sağlık Bilimleri Fakültesi Sosyal Hizmet ve Çocuk Gelişimi Bölümü kulüpleri tarafından düzenlenen “Çocukla Bağ Kurmak: Oyun ve Projektif Teknikler” başlıklı seminer, 5 Mart 2026 tarihinde E Blok Tusi Konferans Salonu’nda gerçekleştirildi. Moderatörlüğünü Dr. Öğr. Üyesi Merve DALMAZ’ın üstlendiği etkinlikte, Psk. Dnş. Hilal İleri Ertürk “Bağlanma Odaklı Oyun Atölyesi” başlıklı sunumunda çocuklarla güvenli bağ kurmada oyunun rolünü uygulamalı örneklerle ele aldı. Dr. Psk. Semih Tezelli ise “Projektif Bir Analiz: Manzara Çiz Testi” başlıklı sunumunda projektif tekniklerin çocukların iç dünyasını anlamadaki önemine değindi. Katılımcıların yoğun ilgi gösterdiği seminer, alana yönelik farkındalık ve mesleki bilgi birikimine katkı sağlaması açısından oldukça verimli geçti.



Sosyal Hizmet Öğrencilerinden Mesleki Uygulama Ziyaretleri

İstanbul Gelişim Üniversitesi Sağlık Bilimleri Fakültesi Sosyal Hizmet Bölümü öğrencileri, Mart ayı boyunca saha deneyimi kazanmak amacıyla bir dizi kurum ziyareti gerçekleştirdi. Bölüm Başkanı Prof. Dr. İsmet Galip YOLCUOĞLU rehberliğinde düzenlenen etkinlikler kapsamında, ilk olarak Esenyurt Sosyal Hizmet Merkezi (SHM) ziyaret edildi. Bu ziyarette öğrenciler, kamusal alanda sosyal hizmet müdahalelerinin nasıl yapılandırıldığını, başvuru süreçlerini ve vaka takibinin inceliklerini doğrudan profesyonellerden dinleyerek teorik bilgilerini somutlaştırma imkanı buldular.

Mart ayının bir diğer önemli durağı ise Mucize Hayatlar Rehabilitasyon Merkezi oldu. Farklı bir günde gerçekleştirilen bu ziyarette öğrenciler, özel gereksinimli bireylerin rehabilitasyon süreçlerine ve sosyal hayata katılım projelerine dair kapsamlı gözlemler yaptılar. Prof. Dr. İsmet Galip Yolcuoğlu, öğrencilerin farklı hizmet alanlarını tanımalarının mesleki vizyonlarını genişlettiğini belirterek, saha ziyaretlerinin eğitim müfredatının ayrılmaz bir parçası olduğunu vurguladı. Her iki kurum ziyareti de geleceğin sosyal hizmet uzmanları için değerli birer deneyim olarak kayda geçti.



AKADEMİK ÇALIŞMALAR



Sağlık Bilimleri
Fakültesi

BİLDİRİ

IV. ULUSAL DİL VE KONUŞMA TERAPİSİ ÖĞRENCİ KONGRESİ'NE AKADEMİK KATKI

İstanbul Kent Üniversitesi Sağlık Bilimleri Fakültesi Dil ve Konuşma Terapisi Bölümü ev sahipliğinde; Dil ve Konuşma Terapistleri Derneği ve Engelsiz Eğitim Vakfı'nın destekleriyle düzenlenen IV. Ulusal Dil ve Konuşma Terapisi Öğrenci Kongresi, 1450 katılımcının yer aldığı yüksek katılımlı yapısıyla alanın en dikkat çekici bilimsel buluşmalarından biri olarak başarıyla tamamlanmıştır.



İstanbul Gelişim Üniversitesi Sağlık Bilimleri Fakültesi Dil ve Konuşma Terapisi Bölümü Araştırma Görevlisi Esra Erol, kekemelik alanındaki çalışmaların sunulduğu oturumda oturum başkanlığı görevini üstlenerek bilimsel tartışmalara liderlik etmiş; ayrıca "Kekemeliği Olan ve Olmayan Yetişkin Bireylerin Mizaç Özelliklerinin Karşılaştırılması" başlıklı çalışmasını sözlü bildiri olarak sunarak kongreye önemli bir akademik katkı sağlamıştır.

İstanbul Gelişim Üniversitesi öğrencileri kongreye yoğun katılım göstererek bilimsel etkinlikte aktif rol almış; alanlarına yönelik bilgi ve deneyimlerini geliştirme fırsatı elde etmiştir.

Kağıthane Kampüsünde gerçekleştirilen kongre; 13 bilimsel oturum, 11 sözlü bildiri oturumu ve 2 poster sunum oturumu ile zengin bir akademik içerik sunmuş; Türkiye'nin önde gelen üniversitelerinden akademisyenleri, araştırmacıları ve öğrencileri aynı çatı altında buluşturmuştur. Dil ve Konuşma Terapisinde Beyin Çalışmaları'ndan Gelişimsel Kekemelik Terapilerine, Edinilmiş Dil Bozuklukları'ndan Otizm Spektrum Bozukluğu'na kadar geniş bir yelpazede ele alınan konular, alanın güncel ve multidisipliner yapısını güçlü bir şekilde yansıtmıştır.

“Daha Az Konuşulan Yeni Nesil Bağımlılıklar” Atölyesi Gerçekleştirildi.

İGÜ Bağımlılıkla Mücadele Koordinatörlüğü ve İGÜ Öğrenci Dekanlığı iş birliği kapsamında Tower 17. Katta Doç. Dr. Nurten ELKİN tarafından “Daha Az Konuşulan Yeni Nesil Bağımlılıklar” başlıklı atölye yapılmıştır.



Atölyede; Nomofobi, FoMO ve Netlessfobi gibi yeni nesil dijital bağımlılıklar ve kavramlardan örneklerle bahsetmiş ve öğrencilerin sorularını yanıtlamıştır.

ELKİN Atölyede Nomofobi; tablet, cep telefonu, bilgisayar gibi sanal haberleşmenin yapıldığı akıllı cihazların yoksunluğundan kaynaklanan, endişe ve huzursuz olma durumu ile ortaya çıkan teknoloji çağının bir hastalığı olarak günümüzde sıklıkla karşımıza çıkmaktadır. “Nomofobi” en genel ifade ile akıllı telefondan yoksun kalma korkusu olarak tanımlanabilir. Klinik psikolojide nomofobi “kişinin mobil cihaza ulaşamadığında ya da mobil cihazı vasıtasıyla iletişim kuramadığı durumlarda yaşadığı istemsiz ve mantıksız korku” olarak ifade edilmektedir.

Gelişmeleri Kaçırma Korkusu (FoMO); Günümüzde özellikle gençler zamanlarının büyük bir bölümünü sanal dünyada paylaşım yaparak, gündemi ve arkadaşlarını takip ederek ve durumlarını güncelleyerek geçirmektedir. Bireylerin sosyal ağlardaki sürekli olarak güncelleme davranışı Fear of Missing Out (FoMO) olarak tanımlanan yeni bir davranışsal bozukluğa neden olmuştur. Bu durum, kişilerin “acaba bir şey mi kaçırdım?”, “şu an kim ne paylaştı?”, “konuşulan konunun dışında mı kaldım?” gibi korkular yaşamaları sebebiyle sürekli olarak telefonlarını ya da tabletlerini kontrol ederek sosyal ağlarda oldukça fazla vakit geçirmelerine sebep olan bir bağımlılık türü olarak dikkati çekmektedir. Yapılan araştırmalarda gelişmeleri kaçırma korkusu olan bireylerin yaşamlarında kendilerini yalnız hissettikleri, eksikliğini hissettikleri sevgi ve şefkati sosyal ağlardaki paylaşımlarla tamamlamaya çalıştıkları bildirilmektedir.

Netlessfobi; İnsanların yaşantılarında büyük bir yere ve öneme sahip olan internet neredeyse kişinin kendisinden bir parça haline dönüşmüştür. İnternetin bu derece anlamlı bir hal alması ona karşı bağımlılık gelişebilmesine ve beraberinde yoksun kalma korkusu oluşmasına yol açmıştır.” dedi.

Şiddet Kimi Zaman Görünmez Olabilir, İzleme Kritiktir!

8 Mart kapsamında düzenlenen etkinlikte, sosyal hizmetin kadın ve çocuk alanındaki kurumsal sorumlulukları, saha deneyimleri ve müdahale pratikleri ele alındı.

Sosyal Hizmet Bölümü ile ilgili uygulama ve araştırma merkezlerinin iş birliğinde gerçekleştirilen “Kadın ve Çocuk: Sosyal Hizmetin Kurum ve Saha Deneyimleri” başlıklı etkinlik, yoğun öğrenci katılımıyla düzenlendi. Etkinlikte kadın ve çocuk alanında sosyal hizmet uygulamaları, hem kavramsal hem de saha deneyimine dayalı bir çerçevede ele alındı. Moderatörlüğünü Doç. Dr. Anıl AL-REBHOLZ'un üstlendiği programda, Sosyal Hizmet Uzmanı **Gülistan ASLAN** konuşmacı olarak yer aldı. Etkinlik, 8 Mart Dünya Kadınlar Günü bağlamında sosyal hizmetin toplumsal cinsiyet duyarlı, hak temelli ve güçlendirici yönlerini görünür kılan önemli bir buluşma niteliği taşıdı.

Doç. Dr. Anıl Al-Rebholz, açılış ve moderasyon konuşmasında 8 Mart'ın tarihsel ve politik anlamına; Türkiye'de 1970'lerin ortalarından itibaren görünürlük kazanan feminist hareketin ve 1976'da gerçekleştirilen ilk 8 Mart kutlamasının taşıdığı yaklaşık 50 yıllık mücadele birikimine; ayrıca feminist sosyal hizmet yaklaşımının kadın ve çocuk alanındaki müdahale imkânlarına dikkat çekti. Al-Rebholz, feminist sosyal hizmetin toplumsal ilişki ve pratiklerin cinsiyetçi karakterini dikkate alarak kadınların ve çocukların özel ihtiyaçlarına yönelik müdahaleler geliştirdiğini vurguladı; bu çerçevede etkinliğin temel tartışma hattını eşitlik, güçlenme ve sosyal adalet odaklı bir sosyal hizmet anlayışı etrafında kurdu. Ayrıca feminist temelli bir sosyal hizmet yaklaşımının, kadın ve çocuk refahını gözetken hangi eylem planları ve güçlendirici müdahaleleri geliştirebileceği sorusunu da tartışmaya açtı.



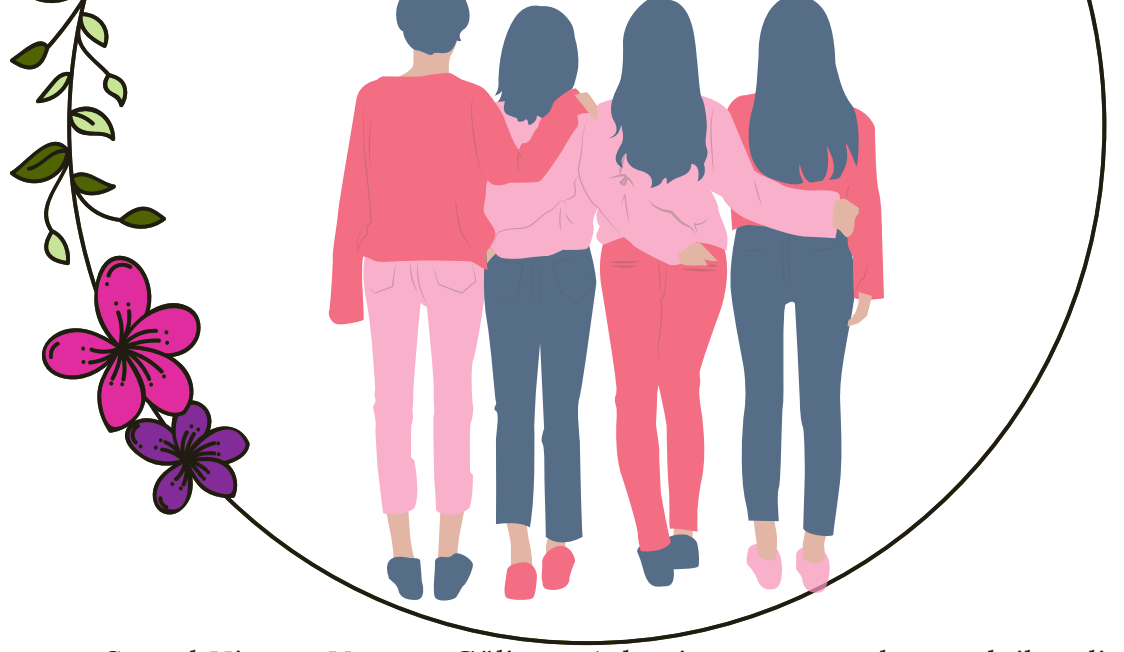

Sosyal Hizmet Uzmanı Gülistan Aslan ise sunumunda çocuk ihmal ve istismarı, çocuk koruma mekanizmaları, vaka süreçleri, kadına yönelik şiddet, kurumsal destek yapıları ve müdahale biçimleri üzerine kapsamlı bir değerlendirme sundu. Aslan, çocuk alanını “çocuğun üstün yararı” ilkesi ve 5395 sayılı Çocuk Koruma Kanunu çerçevesinde ele alarak; ihmal ve istismarın fiziksel, eğitsel, duygusal, tıbbi, cinsel ve ekonomik boyutlarını ayrıntılı biçimde değerlendirdi. Çocuk vakalarında ihbar, sosyal inceleme, risk analizi, tedbir kararı ve izleme süreçlerinin nasıl işlediğini aktarırken, ÇODEM, ÇİM, çocuk evleri, ihtisaslaştırılmış çocuk evleri siteleri ve ÇEKOM gibi kurumsal mekanizmaların işlevlerine de değindi.

Sunumun kadın alanına odaklanan bölümünde ise kadına yönelik şiddet; fiziksel, psikolojik, ekonomik, cinsel ve siber şiddet türleriyle birlikte ele alındı. Aslan, şiddet döngüsünü ve kadın vakalarında müdahale basamaklarını risk değerlendirmesi, güvenlik planı, uzaklaştırma, sığınma/ destek ve izleme başlıkları altında açıklarken; ŞÖNİM, kadın konukevleri, Aile ve Sosyal Hizmetler Bakanlığı il müdürlükleri, sosyal hizmet merkezleri ve ALO 183 hattı gibi kurumsal destek mekanizmalarını da öğrencilerle paylaştı. 6284 sayılı Kanun kapsamında koruyucu ve önleyici tedbir kararlarının işleyişi ile sosyal hizmet uzmanlarının bu süreçteki rolü, vaka örnekleriyle birlikte ele alındı. Aslan’ın sunumunda özellikle sahadaki güçlükleri görünür kılan “Şiddet kimi zaman görünmez olabilir” ve “İzleme süreci kritiktir” vurguları dikkat çekti. Travmanın davranışlara yansıdığı, vazgeçmenin çoğu zaman korku ve çaresizlikle ilişkili olduğu, bu nedenle sosyal hizmet müdahalesinde yalnızca ilk temasın değil sürdürülebilir izlemenin de belirleyici olduğu vurgulandı.



Soru-cevap bölümünde öğrenciler, özellikle vaka temelli uygulamalarda sosyal hizmet uzmanının etik ikilemler karşısında nasıl karar aldığına, mesleki sınırları nasıl koruduğuna ve travmatik vakalarla yoğun biçimde çalışan uzmanların kendi esenliğini nasıl desteklediğine ilişkin sorular yöneltti. Bu yönüyle etkinlik, yalnızca kadın ve çocuk alanındaki kurumsal mekanizmaları görünür kılmakla kalmadı; aynı zamanda sosyal hizmet pratiğinin duygusal yükü, etik sorumlulukları ve mesleki dayanıklılık boyutları üzerine de verimli bir tartışma zemini sundu.

Etkinlik, öğrencilerin kadın ve çocuk alanındaki sosyal hizmet pratiğine ilişkin farkındalıklarını derinleştirmeye katkı sunacak film ve kaynak önerileriyle tamamlandı; bu kapsamda travma, çocuk hakları, vaka yönetimi ve çocukla çalışma alanlarına odaklanan çeşitli eserler ile konuya ilişkin film önerileri katılımcılarla paylaşıldı.

Etkinliğe, Sosyal Hizmet Bölüm Başkanı Prof. Dr. İsmet Galip YOLCUOĞLU, Bölüm Başkan Yardımcısı ve Sosyal Sorumluluk Uygulama ve Araştırma Merkezi Müdür Yardımcısı Dr. Öğr. Üyesi Emrah TÜNCER, Sosyal Hizmet Bölümü öğretim üyeleri Dr. Öğr. Üyesi Yonca Güneş YÜCEL, Dr. Öğr. Üyesi Merve DALMAZ, Araştırma Görevlisi Fatma Türkân ÖZIRMAK, Sosyoloji Bölüm Başkanı ve Sosyal Sorumluluk Uygulama ve Araştırma Merkezi Müdürü Dr. Öğr. Üyesi Ayşe AYDIN, Sağlık Yönetimi Bölüm Başkanı ve Sosyal Sorumluluk Uygulama ve Araştırma Merkezi Yürütme Kurulu Üyesi Dr. Öğr. Üyesi Aslı KAYA, Toplumsal Cinsiyet Uygulama ve Araştırma Merkezi Müdür Yardımcısı Dr. Öğr. Üyesi Seyra KESTEL ile yürütme kurulu üyeleri Dr. Öğr. Üyesi Nazar BAL, Dr. Öğr. Üyesi Bilge İPEK ve Dr. Öğr. Üyesi Aydan ÜNLÜKAYA ÇEVİRİCİ de katılım sağladı.

Bu yönüyle etkinlik, yalnızca bir bilgi ve deneyim paylaşımı zemini oluşturmakla kalmadı; aynı zamanda bölüm ve merkezler arası akademik işbirliğini görünür kılan, öğrencileri kadın ve çocuk alanında sosyal hizmetin kurumsal yapıları, hukuki dayanakları, etik boyutları ve saha gerçeklikleri üzerine düşünmeye yönelten önemli bir buluşma niteliği taşıdı.

İGÜ'DE YEŞİLAY STANDI AÇILDI

İstanbul Gelişim Üniversitesi (İGÜ) Bağımlılıkla Mücadele Koordinatörlüğü tarafından, 1-7 Mart Yeşilay Haftası kapsamında 04 Mart 2026 tarihinde üniversite kampüsü Tower J Blok girişi alanında Yeşilay standı açılmıştır.

Etkinlik, İGÜ Bağımlılıkla Mücadele Koordinatörü Doç. Dr. Nurten ELKİN tarafından düzenlenmiştir. Stant kapsamında, Yeşilay'ın bağımlılıklarla mücadele alanındaki çalışmaları tanıtılmış; tütün, alkol, madde, teknoloji ve davranışsal bağımlılıklar hakkında bilgilendirici içeriklere yer verilmiştir.

Düzenlenen stant çalışması ile üniversite öğrencileri ile akademik ve idari personel başta olmak üzere kampüs içerisinde bulunan tüm bireylerde bağımlılık türleri konusunda bilinç ve farkındalık oluşturulması amaçlanmıştır. Sağlıklı ve bağımlılıklardan uzak bir yaşam tarzının önemi vurgulanmış; bağımlılığa yol açan risk faktörleri hakkında doğru bilgi sunulmuş ve koruyucu-önleyici yaklaşımlar konusunda bilgilendirme yapılmıştır.

Etkinlik kapsamında Avcılar YEDAM Sosyal Hizmet Uzmanı Sultan Öztürk ve Avcılar Yeşilay Şube Sorumlusu Emine Toprak stantta bulunarak gerekli bilgilendirmeyi yapmıştır. Ayrıca Yeşilay'ın sunduğu danışmanlık ve destek hizmetleri tanıtılmış; ihtiyaç duyan bireylerin başvurabilecekleri doğru kaynaklara yönlendirilmesi sağlanmıştır.

Gerçekleştirilen etkinlik ile toplumda bağımlılıkla mücadele konusunda ortak sorumluluk bilincinin güçlendirilmesine katkı sunulmuştur.

İSTANBUL GELİŞİM ÜNİVERSİTESİ

İGÜ'DE YEŞİLAY STANDI

MODERATÖR
Doç. Dr. Nurten ELKİN

KONUŞMACI
Emine TOPRAK

04 MART ÇARŞAMBA 09:00 17:30 TOWER J BLOK

Sağlık Bilimleri Fakültesi



İSTANBUL GELİŞİM ÜNİVERSİTESİ'NDE “BAĞIMLILIKLARI KONUŞUYORUZ: YEŞİLAY HAFTASI ÖZEL PANELİ” GERÇEKLEŞTİRİLDİ



Panelin açılış konuşmasını yapan Rektör Prof. Dr. Bahri ŞAHİN, bağımlılıkla mücadelenin yalnızca bireysel iradeye indirgenemeyeceğini belirtti. Şahin, bu sürecin aileyi, eğitim kurumlarını ve tüm toplumu kapsayan çok yönlü bir sorumluluk alanı olduğunu ifade etti. Üniversitelerin yalnızca akademik bilgi üreten kurumlar olmadığını vurgulayan ŞAHİN, aynı zamanda toplumsal sorunlara çözüm geliştiren, farkındalık oluşturan ve gençleri bilinçlendiren merkezler olarak kritik bir rol üstlendiklerini dile getirdi. Bilimsel araştırmalar, saha çalışmaları ve sosyal sorumluluk projeleri aracılığıyla bağımlılıkla mücadeleye katkı sunmanın önemine dikkat çeken Şahin, üniversite-kamu iş birliğinin güçlendirilmesi gerektiğini kaydetti. Genç nüfusun korunmasının öncelikli hedefler arasında yer aldığını da ayrıca belirten Şahin, erken yaşta bilinçlendirme çalışmalarının artırılması ve önleyici politikaların desteklenmesi gerektiğini vurguladı.

Avcılar İlçe Sağlık Müdürü ve Avcılar İlçe Yeşilay Başkanı Dr. Fatih TÜRKMEN ise konuşmasında, sahada yürütülen çalışmalara ilişkin değerlendirmelerde bulundu. Birinci basamak sağlık hizmetleri kapsamında yürütülen koruyucu ve önleyici faaliyetlerin önemine dikkat çekti. Bağımlılıkla mücadelenin sahada koordineli ve çok yönlü bir şekilde sürdürüldüğünü, özellikle gençler ve ailelere yönelik farkındalık çalışmalarının artırıldığını, erken müdahalenin sürecin başarısında belirleyici rol oynadığını ifade etti.

Panelin moderatörlüğünü üstlenen İGÜ Bağımlılıkla Mücadele Koordinatörü Doç. Dr. Nurten ELKİN, “Bir Halk Sağlığı Sorunu Olarak Bağımlılıklar” başlıklı sunumunda bağımlılığın toplum sağlığı üzerindeki etkilerini değerlendirdi. Koordinatörlüğün yürüttüğü çalışmalara değinerek bağımlılıkların yalnızca fiziksel ve ruhsal sağlığı değil; aile yapısını, sosyal ilişkileri, eğitim ve çalışma hayatını da derinden etkilediğini ifade etti. Önleyici çalışmaların önemine dikkat çekerek erken müdahale, bilinçlendirme faaliyetleri ve kurumlar arası iş birliğinin kritik rol üstlendiğini belirtti. Toplum temelli mücadele stratejilerinin güçlendirilmesi gerektiğini, özellikle gençlerin korunmasına yönelik eğitim programlarının artırılmasının önem taşıdığını vurguladı.

Panelin ilk oturumunda Avcılar YEDAM'dan Sosyal Hizmet Uzmanı Sultan ÖZTÜRK, davranışsal bağımlılıklar ve sanal kumar bağımlılığı üzerine değerlendirmelerde bulundu. Avcılar YEDAM'da görev yapan Klinik Psikolog Berna BALTACI ÖZSUCU ise alkol bağımlılığını bilimsel ve klinik boyutlarıyla ele aldı.

İkinci oturumda Avcılar İlçe Sağlık Müdürlüğü'nden Uzm. Dr. Rabia BALCI, sigara bağımlılığına ilişkin güncel verileri paylaştı. Esenyurt İlçe Sağlık Müdürlüğü Bağımlılık Danışma Birimi'nde görev yapan Psikolog Emrah AKARSU ise bağımlılıkla mücadelede danışmanlık hizmetlerinin önemine dikkat çekti. Program Plaket takdimiyle sona erdi.

SOSYOLOJİ BÖLÜMÜ 13-20 MART İYİLİK HAFTASI SOSYAL HİZMET BÖLÜMÜ

DÜNYA NEREDEN BAŞLANARAK KURTARILABİLİR?
İyilik ve Etik Üzerine Söyleşi

DR. ÖĞR. ÜYESİ NAZAR BAL
Moderatör

SEZİ KALKAVAN
Şimdi Derneği Kurucusu

17 MART 2026 13:30-15:30

DÜNYA NEREDEN BAŞLANARAK KURTARILABİLİR? İYİLİK VE ETİK ÜZERİNE SÖYLEŞİ



13-20 Mart İyilik Haftası kapsamında, SSUAM'ın sosyoloji ve sosyal hizmet bölümleriyle birlikte düzenlediği "Dünya Nereden Başlanarak Kurtarılabilir? İyilik ve Etik Üzerine Söyleşi", 17 Mart 2026'da K Blok Firnas Oditoryum'da gerçekleştirildi; etkinlikte Sezi KALKAVAN, Dr. Öğr. Üyesi Nazar BAL moderatörlüğünde, iyiliğin insanın önce kendi iç dengesiyle başladığını vurgulayarak, farklı coğrafyalardaki gönüllü deneyimlerinden hareketle, dünyanın zorluklarına rağmen umudu koruyan küçük ama samimi iyiliklerin dönüştürücü gücüne dikkat çekti.

13-20 Mart İyilik Haftası kapsamında, Sosyal Sorumluluk Uygulama ve Araştırma Merkezi'nin (SSUAM) sosyoloji ve sosyal hizmet disiplinlerinin öncülüğünde düzenlediği "Dünya Nereden Başlanarak Kurtarılabilir? İyilik ve Etik Üzerine Söyleşi", 17 Mart 2026 tarihinde K Blok Firnas Oditoryum'da gerçekleştirildi. Etkinlik, iyilik kavramını yalnızca teorik bir tartışma alanı olmaktan çıkarıp gündelik hayatın içine yerleştirmeyi amaçlayan bir buluşma olarak dikkat çekti.

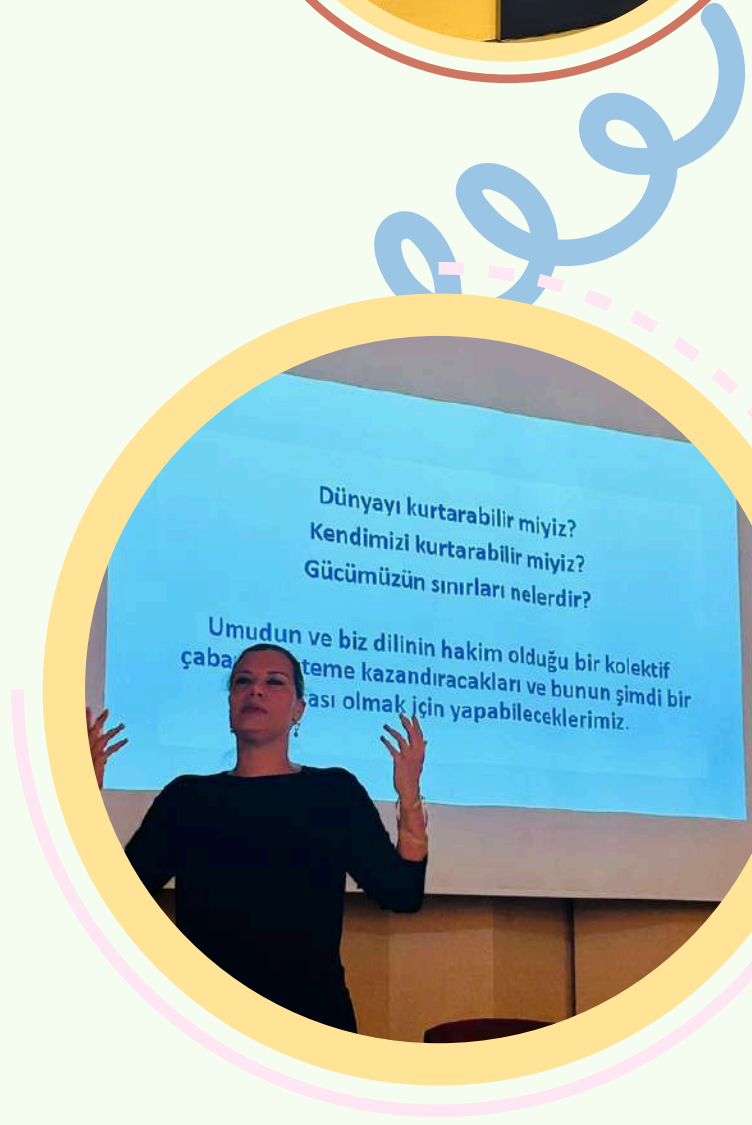



Konuşmasının ilerleyen bölümünde Kalkavan, güven kavramı üzerinde özellikle durdu ve “Güvenirsen, güvenilir olursun” sözünü yalnızca bir temenni değil, bir ilişki biçimi olarak ele aldı. Ona göre güven, karşıdan beklenen bir duygu değil; önce insanın kendi davranışlarında, sözlerinde ve niyetinde inşa ettiği bir zemin. Birine güvenmek, aynı zamanda ona karşı şeffaf olmayı, sorumluluk almayı ve tutarlı davranmayı gerektiriyor. Bu nedenle güven ilişkisi tek taraflı bir beklentiyle değil, karşılıklı bir emek ve süreklilikle kuruluyor. Kalkavan, bu yaklaşımın bireyler arasında olduğu kadar toplumların kendi iç dengesi açısından da belirleyici olduğunu vurguladı.

Kalkavan, farklı coğrafyalarda yürüttüğü gönüllü çalışmalarından da kısaca söz ederek, iyiliğin çoğu zaman küçük ama sürekliliği olan adımlarla anlam kazandığını ifade etti. Onun anlatımında iyilik, büyük projelerden ziyade, gündelik hayatta kurulan ilişkilerde, kurulan dilde ve alınan sorumluluklarda kendini gösteren bir pratik olarak öne çıktı. “Dünya zor bir yer” derken bunu bir umutsuzluk cümlesi olarak değil, aksine insanın elinden gelenin en iyisini yapma sorumluluğunu hatırlatan bir gerçeklik olarak dile getirdi.

Söyleşi boyunca öne çıkan bu yaklaşım, Kalkavan’ın dünyaya bakışını da net bir şekilde ortaya koydu: Dünya tek bir büyük müdahaleyle değil, insanın kendi hayatında kurduğu küçük ama sahici iyiliklerle dönüşebilir. Ona göre bir insanın içtenlikle attığı her adım, başkalarının hayatına değmese bile, dünyada eksilmeyen bir iyilik birikiminin parçası haline gelir.





KÜLTÜR- SANAT- EDEBİYAT

GELİŞİM OKUMALARI

Sağlık Sosyolojisi Bütünsel Yaklaşım

Editör
Habibe Gülsüm
Müftüler

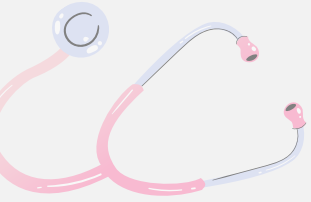

Tarihsel süreçte de günümüzde de sağlık konusunun önemini koruduğu görülmektedir. Dünyada birçok ülkeye yayılan Covid-19 pandemisinin birey sağlığı kadar toplum sağlığının da önemini ortaya koyduğu söylenebilir. Dolayısıyla bu 21. yüzyılda sağlık sosyolojisi, koruyucu sağlık ve halk sağlığı gibi alanlardaki çalışmalar da artabilir. Bu kitapta sağlık sosyolojisi bütünsel yaklaşımla ve çok boyutlu şekilde ele alınmakta, günümüzdeki sorunlara kısmen de olsa çözüm sunulması hedeflenmektedir. Bu kitabın genelde toplum sorunlarıyla özelde sağlıkla ilgilenen herkese faydalı olması ümit edilmektedir.

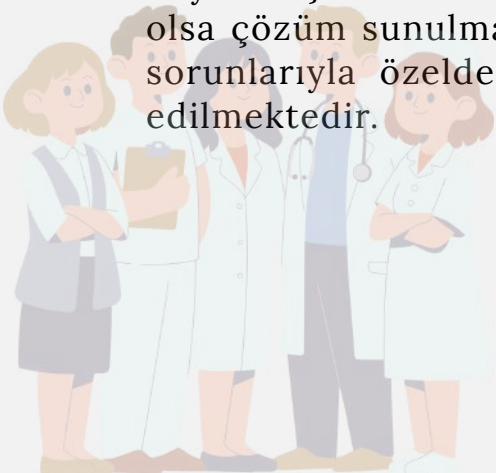



Sağlık Bilimleri
Fakültesi

İSTANBUL GELİŞİM ÜNİVERSİTESİ MEZUN TAKİP SİSTEMİ

Mezun Takip Sistemi (METSİS), mezunlarımızın istihdamı ve mezuniyet sonrası eğitimi gibi güncel durumlarını belirleyerek takip etmek, istatistiki veriler oluşturmak amacıyla açılmıştır.

İstanbul Gelişim Üniversitesi, mezunlar ile ilişkilerini kuvvetlendirmek ve mezunların istihdamına katkı sunmak adına METSİS'i faaliyete geçirmiştir. Mezunlarımız, METSİS'e ücretsiz üye olabilmektedir. METSİS'e üye olan mezunlarımız oluşturdukları kişisel profillerini güncelleyerek iş ilanlarımızı takip edebilmektedir.

METSİS'e Nasıl Üye Olurum?

1. metsis.gelisim.edu.tr platformuna giriş yapınız.
2. Açık pozisyonlar kutucuğundan ilanlar takip edebilirsiniz.
3. İlanlara başvuru gerçekleştirmek için Yeni Aday kutucuğundan hesap oluşturabilirsiniz.
4. Hesap oluşturulduktan sonra üst sekmede yer alan ilanlar sekmesinden iş ilanlarını görebilir ve uygun olan pozisyonlara başvurabilirsiniz.



Instagram -
[igu_mezunlarkoordinatorlugu](https://www.instagram.com/igu_mezunlarkoordinatorlugu)



LinkedIn -
IGU ALUMNI AND
MEMBERS COORDINATOR

İGÜ'lü Mezunlarımız,
Sanal Mezun Kart ve üyelik ayrıcalıklarından yararlanmak için üyelik formunu eksiksiz doldurup fotoğrafınızı ilgili alana yüklemeniz yeterlidir. İGÜ Mezun Kart sahipleri; kampüs kütüphanesini kullanma, mezun etkinliklerine katılma, DGS-ALES kursları ve lisansüstü eğitimlerde avantajlardan yararlanma, pek çok kurum ve işletmede indirim ve ayrıcalık elde etme, online sertifikalı eğitimlere ve çeşitli eğitim-seminerlere ücretsiz ya da indirimli katılma imkanına sahiptir. Ayrıca Kariyer Merkezi ve İGÜSEM tarafından sunulan eğitim, seminer ve kariyer desteklerinden öncelikli ve indirimli olarak faydalanabilirler.

MK

MEZUN KARTI



SCAN ME





**Sağlık Bilimleri
Fakültesi**

BİZİ TAKİP EDİN!



@igu_sbf



@igu_sbf



İGÜ Sağlık Bilimleri Fakültesi

Haber Gönder



sfbulten@gelisim.edu.tr

Her türlü görüş, öneri, haber ya da yazınızı bize iletebilirsiniz.



Sağlık Bilimleri Fakültesi

SAĞLIK BİLİMLERİ FAKÜLTESİ

Prof. Dr. Mustafa NİZAMLIOĞLU
Sağlık Bilimleri Fakültesi Dekanı

Dr. Öğr. Üyesi Funda PEHLEVAN KARABIYIK
Sağlık Bilimleri Fakültesi Dekan Yardımcısı

Dr. Öğr. Üyesi Sultan ÇAKMAK TANRIVER
Sağlık Bilimleri Fakültesi Dekan Yardımcısı



BÜLTEN EKİBİ

Dr. Öğr. Üyesi Emrah TUNCER

Dr. Öğr. Üyesi Aslı KAYA

Arş. Gör. Tuğba TÜRKCAN

Arş. Gör. Semanur OKTAY ALKAN

Arş. Gör. Onur Zeki ANILGAN

Arş. Gör. Aişe Büşra CİĞER

Arş. Gör. Sıdıka ADIYAMAN

Arş. Gör. Ebru DURUSOY

KÜNYE



igu_sbf



igu_sbf



İGÜ Sağlık Bilimleri Fakültesi



sbfbulten@gelisim.edu.tr